

Direzione Adolescenza

Area Educazione Istruzione e Nuove Generazioni
Comune di Bologna

Ph. Chiara Avagliano



ADOLESCENZA

Realtà in rete per azioni integrate

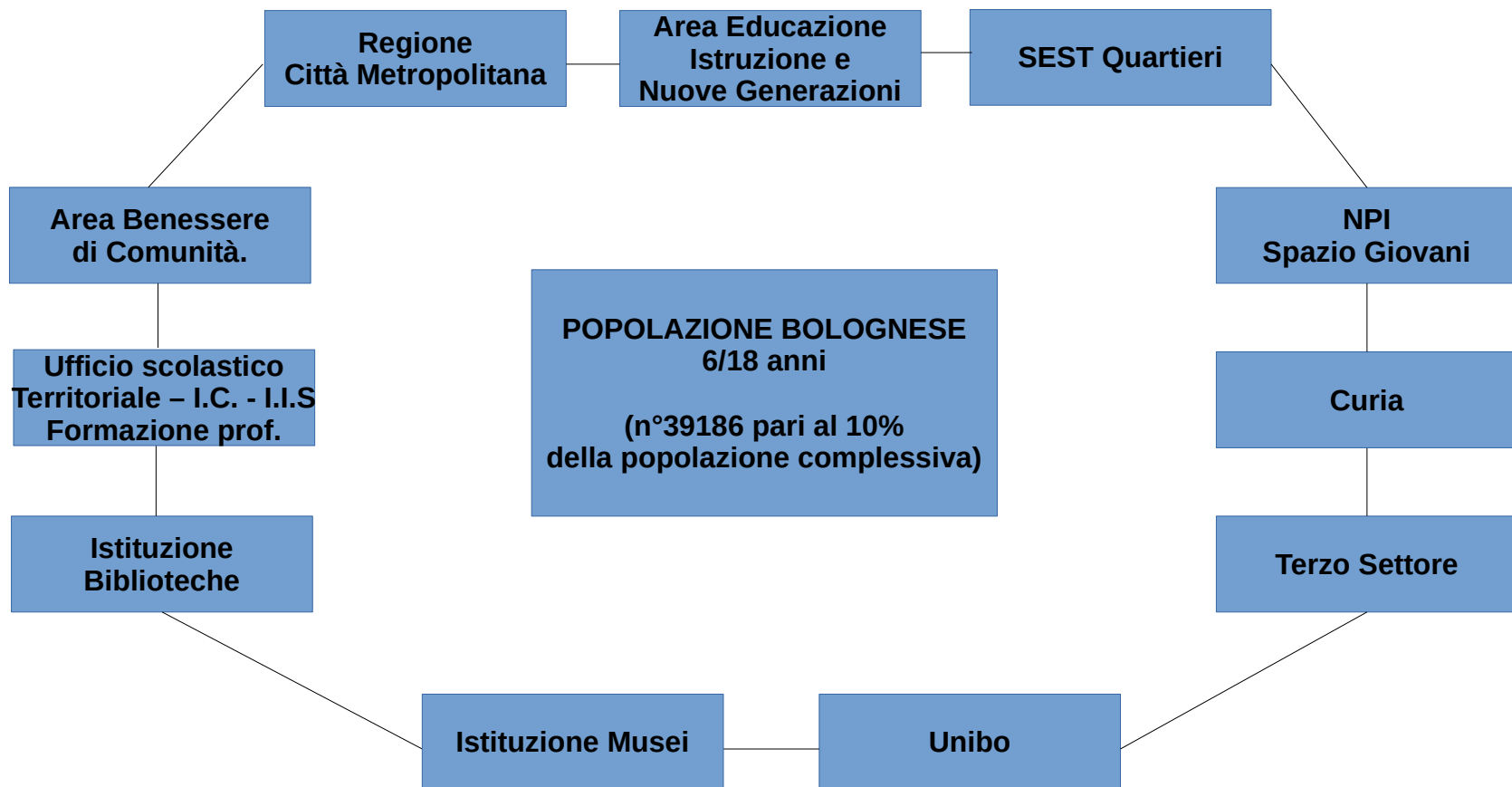



PIANO REGIONALE ADOLESCENZA: RIFERIMENTI LEGISLATIVI E GOVERNANCE

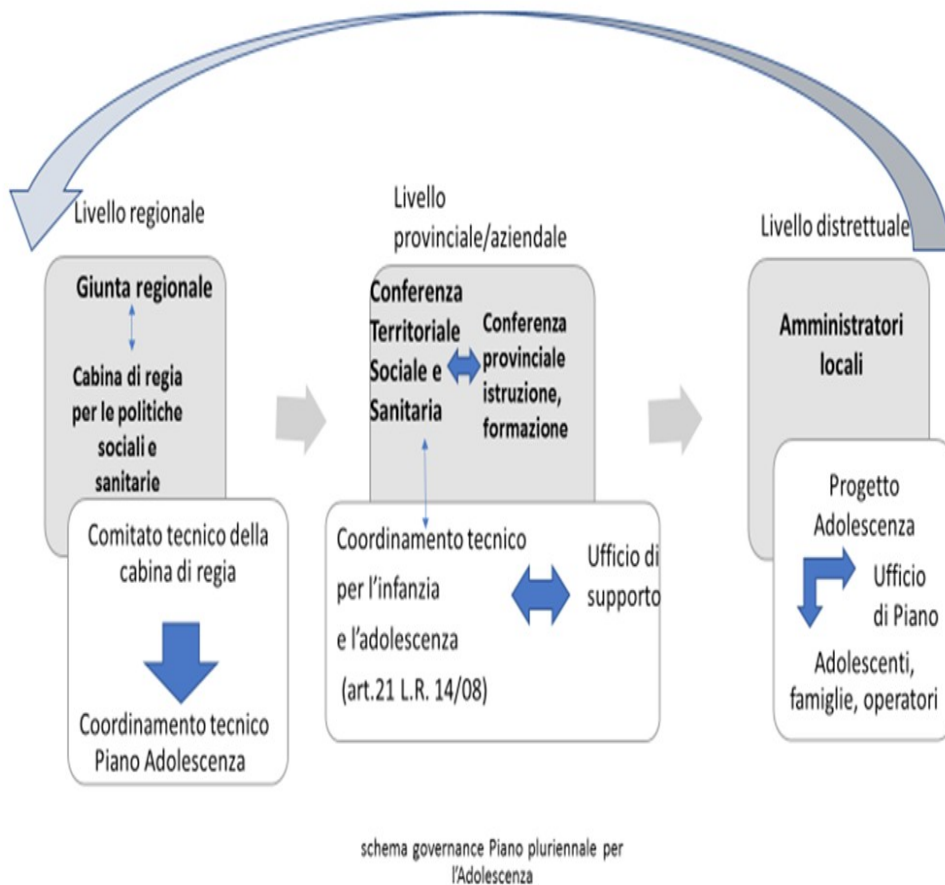

L. 285/97 “Disposizioni per la promozione di diritti e di opportunità per l’infanzia e l’adolescenza”

L.R 14/08 “Norme per le giovani generazioni”

D.G.R 590/2013 Linee d’indirizzo regionali “Promozione del benessere e prevenzione del rischio in adolescenza: Progetto Adolescenza”

Deliberazione Assemblea Leg. N. 180 del 7 Novembre 2018

Piano Regionale pluriennale per l’adolescenza 2018/2020



LINEE D'INDIRIZZO PER IL PIANO ADOLESCENZA DEL COMUNE DI BOLOGNA

(p.g. 127964/2018)

Contenuti ed elementi metodologici e organizzativi:

- Macro ambiti educativi con priorità di sviluppo
- Lavoro Integrato
- Mappatura quantitativa e qualitativa dei servizi esistenti
- Progettazione partecipata
- Stabilità delle risorse professionali e finanziarie



MACRO AMBITI EDUCATIVI CON PRIORITA' DI SVILUPPO

Contrasto alla dispersione e al disagio scolastico

Protocollo fra il Comune di Bologna e gli Istituti Comprensivi in materia di prevenzione del disagio e contrasto alla dispersione/evasione scolastica

Protocollo RE.STA del q.re S. Donato

Protocollo per l'accoglienza e l'inclusione degli alunni stranieri (Ufficio Scolastico Regionale Ufficio V - Ambito Territoriale di Bologna, Scuole Polo, CPIA, Comune di Bologna - Area Educazione, Istruzione e nuove Generazioni)

Accordo tra Comune di Bologna, Scuole Polo di riferimento per gli Istituti Comprensivi e d'Istruzione Secondaria di Secondo Grado, per la realizzazione di servizi di insegnamento della lingua italiana e di mediazione linguistico culturale

Protocollo fra Q. S.Stefano, Liceo Artistico Arcangeli, Unibo - Dipartimento di scienze dell'educazione

Rete Atoms

Progetto Atoms & Co

Servizi d'aggancio scolastico e Progetto le Stanze educative

Progetto I.C.E - Incubatore di comunità educante

Progetti L.14

Progetto INS Fondazione Del Monte

Promozione e prevenzione salute e benessere

Informagiovani – Progetto contro il bullismo per l'uguaglianza e l'integrazione

Fondazione del Monte – Laboratori per i genitori su tematiche educative adolescenziali

Spazio giovani – Laboratori per la crescita. L.14

Collaborazione tra N.P.I , Area Welfare e Area Educazione per minori ritirati sociali

Sviluppo contenuti in ambito educativo/culturale

Progetto Bussola d'oro per agevolare l'avvicinamento dei giovani ai luoghi di cultura (coprogettazione tra Musei, Biblioteche, Area educazione, IES, Ass.culturali del territorio)

Progetto Educalè, laboratori nelle scuole per contribuire alla costruzione di una cultura diffusa della legalità (Comune di Bologna-Regione Emilia Romagna)

Orientamento e formazione

Piano d'azione metropolitano per l'orientamento e il successo formativo

Informagiovani – Progetto We meet you. Azioni integrate per valorizzazione risorse e competenze



LAVORO INTEGRATO

Tavolo Adolescenti del Piano di Zona per la Salute e il Benessere Sociale

Costituito anche da soggetti Esterni al COBO:
Comune di Bologna (Area Educazione, Ufficio di Piano, Area Welfare, Città Sana, SEST Quartieri, IES)- **AUSL** (Consultorio – Spazio giovani, NPIA, Ginecologia, Pediatria, USSI) - **Scuola** (CPIA Metropolitano, I.C.12, I.I.S. Belluzzi) - **Terzo settore**

Obiettivi:

Attenzione e cura alla promozione del benessere scolastico come fattore di contrasto alla dispersione scolastica e all'insuccesso formativo
Azioni di prevenzione:
primaria (orientamento, didattica innovativa per l'inclusione, benessere scolastico e sociale)
secondaria (interventi personalizzati per studenti a rischio di dispersione)
terziaria (percorsi educativi di rimotivazione per ragazzi in abbandono scolastico)

Gruppo di coordinamento tecnico Piano Adolescenza

Costituito da soggetti interni al COBO: Area Educazione, Quartieri, Polizia Locale, Istituzione Biblioteche, IES, Area Welfare, U.I.Giovani, Cultura, Pari Opportunità, Cittadinanza attiva, Mobilità...

Obiettivi:

supportare l'elaborazione e l'attuazione del Piano Adolescenza nel tempo
lavorare in integrazione con il Tavolo Adolescenza del Piano di Zona



MAPPATURA QUANTITATIVA E QUALITATIVA

**Indagine condizione degli adolescenti nel Comune di Bologna
Ricerca Nomisma**

Soggetti coinvolti attraverso questionario:

8.177 ragazzi (scuole sec. 1° grado)

21.493 ragazzi (scuole sec. 2° grado)

5.600 famiglie

Area Educazione, SEST Quartieri, IES, Dirigenti scolastici, Terzo Settore, Scout, Parrocchie, Neuropsichiatria AUSL, Spazio giovani, Area Welfare, Area sicurezza urbana, Area nuove cittadinanze inclusione sociale.

Realizzazione mappa interattiva dei servizi e dei progetti educativi extrascolastici rivolti agli adolescenti 11/18 presenti nei quartieri del Comune di Bologna

Sitmappe.comune.bologna.it/extra-scolastico/

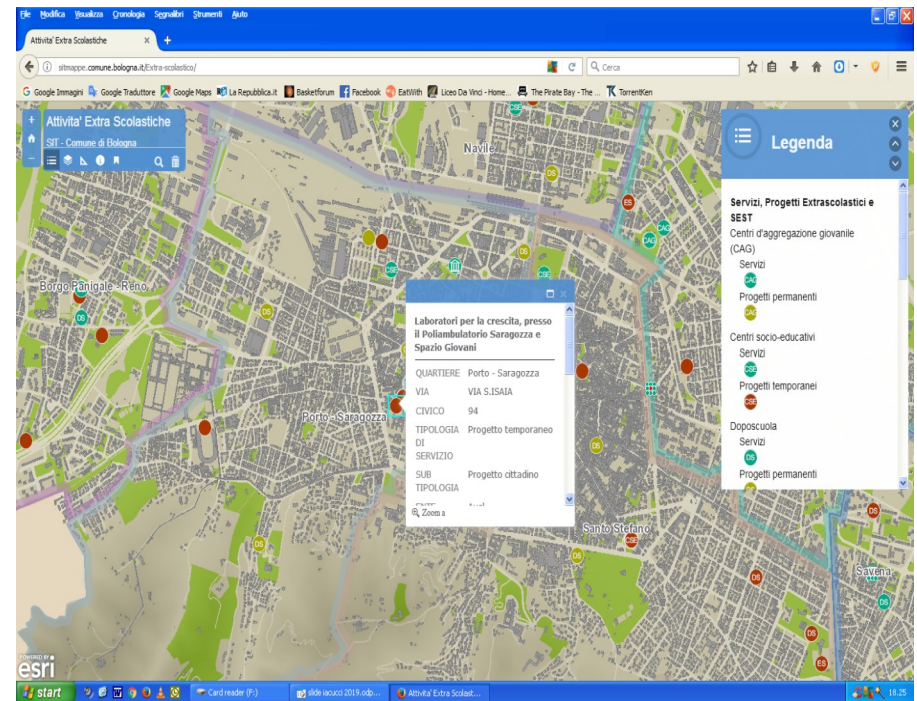



PROGETTAZIONE PARTECIPATA

Ruolo centrale dei Quartieri nella costruzione e nel mantenimento delle reti e del sistema di relazioni territoriali per sperimentare risposte innovative per i bisogni dei cittadini più giovani.

Punto di coordinamento operativo interdipartimentale che opera in raccordo con le Aree, i Settori coinvolti, i Quartieri e la Fondazione per l'Innovazione Urbana.

- Pon Metro Accelerazione civica e collaborazione tra PA, scuola e imprese
- Pon Metro Attività culturali, di animazione territoriale e collaborazione civica con particolare riferimento ai giovani e al fenomeno delle nuove povertà
- Pon Metro edifici per Inclusione sociale
- Bilancio Partecipativo
- Innovazione sociale
- Patti di collaborazione
- Bandi Quartieri



RISORSE PROFESSIONALI E SERVIZI EDUCATIVI EXTRASCOLASTICI

Risorse professionali

- n° 29 Educatori SEST Quartieri
- n° 6 Responsabili SEST Quartieri
- n° 2 Educatori Area Educazione - U.O Adolescenza
- n° 1 Responsabile U.I. Sistema Formativo Integrato Infanzia - Adolescenza

Personale educativo impegnato nella IES:

- n° 17 Centri anni verdi/OfficinAdolescenti
- n° 1 Coordinatore Servizi Educativi Extrascolastici
- n° 1 Responsabile Servizi Educativi Extrascolastici

Servizi Educativi extrascolastici

Servizi educativi extrascolastici per bambini e adolescenti finanziat. dal Comune:

- Socio educativi n° 19 (n.9 per 6-11 anni e n.8 per 11-18 anni)
- Centri d'aggregazione n° 6
- Educativa di strada n° 6
- CAV n° 7
- OfficinAdolescenti n° 1



Minori 11-18 nel Comune di Bologna al 31.12.2018

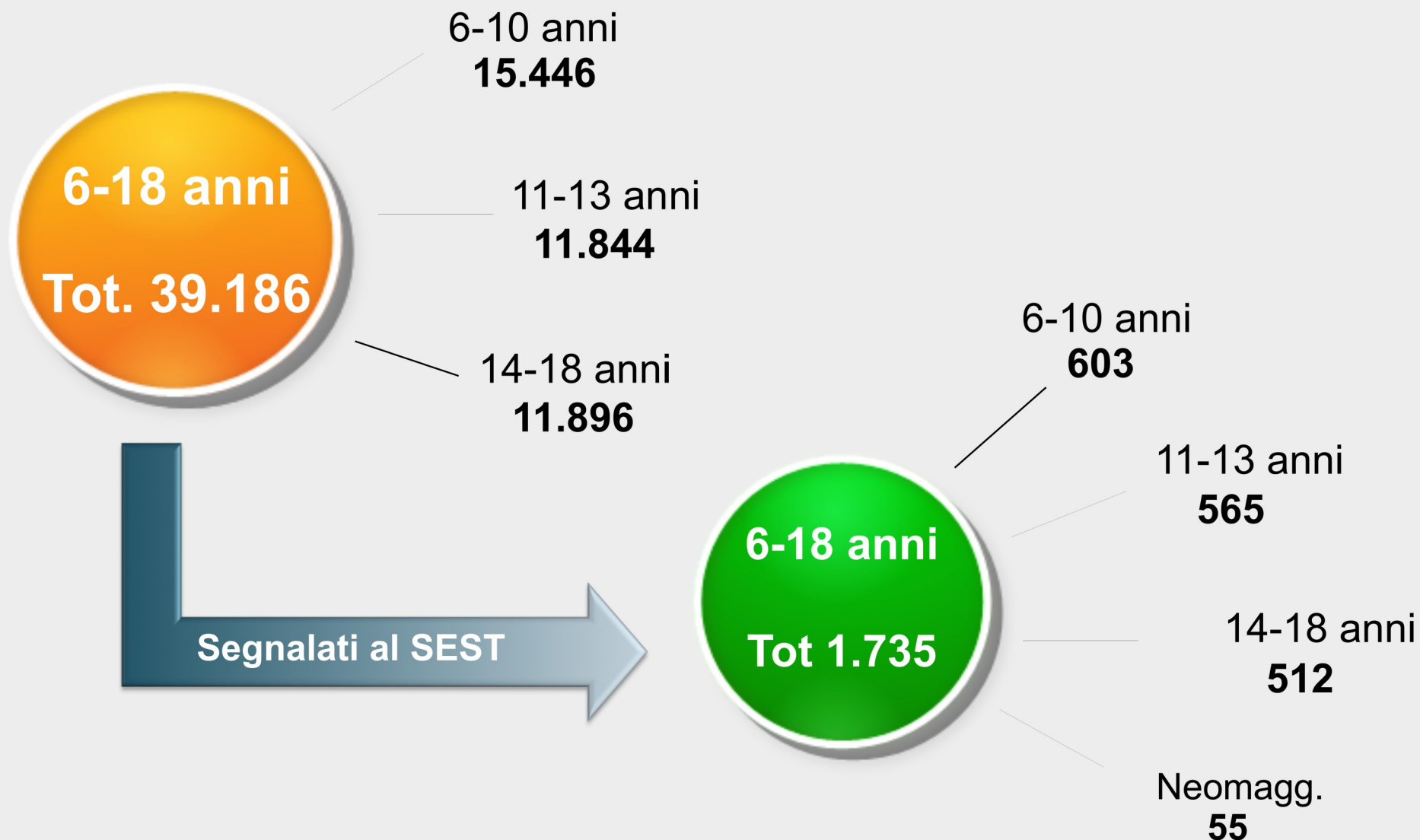



SERVIZI EDUCATIVI SCOLASTICI TERRITORIALI

Educatore di rete negli Istituti Comprensivi

Educatore di rete nel sistema territoriale

Educatore su singole situazioni

Minori segnalati al
SEST nel 2018

Tot 1.735

Presa in carico con interventi educativi
1.081

Consulenze a famiglie, scuola, altri servizi
654



EDUCATORE DI RETE NEGLI ISTITUTI COMPRENSIVI

- ✓ Lavora sulla prevenzione del disagio e sul contrasto alla dispersione scolastica
- ✓ Fa dialogare i progetti della scuola con le attività e le risorse del territorio
- ✓ Co-progetta interventi su singole situazioni e/o su gruppi di ragazzi in continuità scuola-territorio

in base al Protocollo con I.C. per la prevenzione del disagio, la dispersione scolastica e il rischio o pregiudizio.

**Motivazione Segnalazioni dalla scuola per l'anno 2018: N° 1207
pari a circa il 70% delle segnalazioni totali**

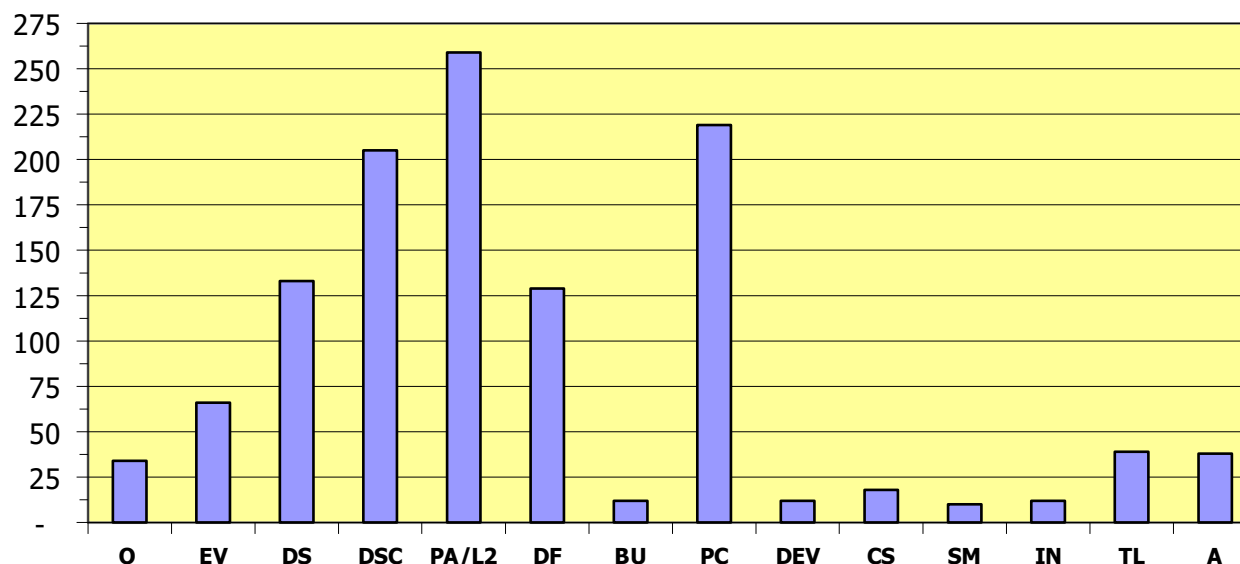

O	orientamento
EV	evasione sc.
DS	Dispersione
DSC	Disagio Scolastico
PA/L2	Problemi d'apprend./ L2
DF	Disagio Familiare
BU	Bullismo o Cyber-bullismo
PC	Probl. Comportamentali
DEV	Devianza
CS	Consumo sostanze
SM	Sospetto maltratt. o abuso
IN	Incuria
TL	Tempo libero
A	Altro



EDUCATORE DI RETE NEL SISTEMA TERRITORIALE

- ✓ Attiva e cura reti territoriali per la co-progettazione a favore dei bambini e ragazzi del territorio
- ✓ Promuove, cura e coordina le attività educative extrascolastiche finanziate dal Comune
- ✓ Cura le relazioni con Associazioni, Parrocchie, ecc...

numero progetti coordinati/monitorati-totale 170

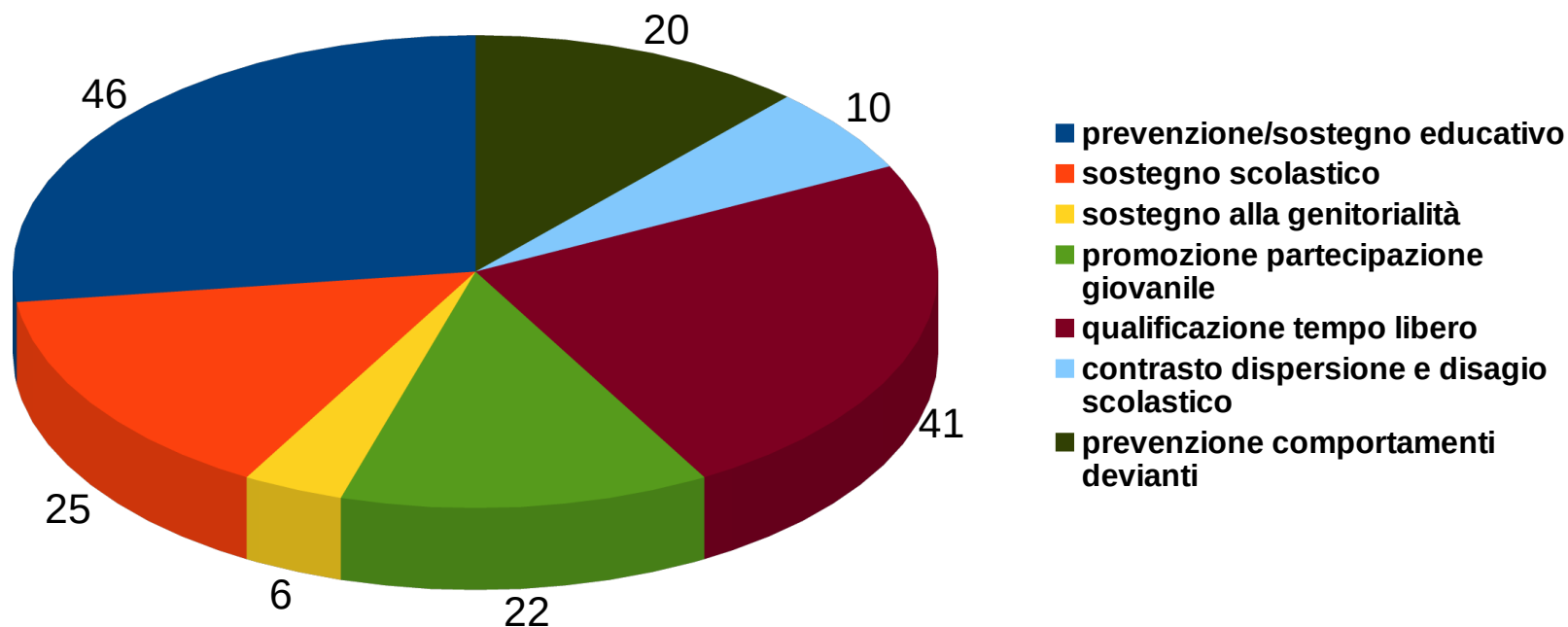



EDUCATORE SU SINGOLE SITUAZIONI

- ✓ Partecipa all'equipe territoriale integrata sociale, sanitario, ed educativo.
- ✓ Collabora con il servizio sociale su casi complessi
- ✓ Presa in carico di minori in situazione di disagio/dispersione scolastica
- ✓ Presa in carico su richiesta diretta dei ragazzi o delle loro famiglie

Utenti per i quali sono stati attivati percorsi educativi n° 1081

Interventi effettuati- totale 1680

